

Le journal de la vie locale, culturelle et associative de Crêts en Belledonne

L'écho des Crêts

Septembre 2020

COUP DE PROJECTEUR

TENNIS DE TABLE ALLEVARDIN

PROJET DE RÉAMENAGEMENT

LE CENTRE BOURG AU COEUR DES REFLEXIONS

COMMUNICATION

LES OUTILS À VOTRE DISPOSITION

PRÉSENTATION

DE LA NOUVELLE ÉQUIPE MUNICIPALE

#14

EDITO 3

CULTURE & PATRIMOINE 5



VIE LOCALE 6-9



INFOS MUNICIPALES 10-18



ENVIRONNEMENT 19



RÉPERTOIRE 20



**DONNEZ DE LA VISIBILITÉ
À VOS ÉVÉNEMENTS SUR :**
WWW.LE-GRESIVAUDAN.FR



N° ISSN : 1289 - 0170 - BULLETIN MUNICIPAL
Rédactrice en chef : Agnès Darbon
Directeur de la publication : Youcef Tabet
Maquette et mise en page : Ré&mi - reetmi.fr
Impression : IGS à Frogès
Photos : DR, unsplash.com, pixabay.com, freepik.fr
Mail : lechodescrets@gmail.com

MARIAGES

22/05/2020 GONCALVES Lucas/GESTIN Gwenaëlle

NAISSANCES

- 05/01/2020 EL MARRAHI Nahël
- 19/01/2020 KHEMAIS Amjad
- 25/01/2020 BAREK Léonard, Michel, Francis
- 16/02/2020 DU PORT DE PONCHARRA Camille, Marie, Zélie
- 27/03/2020 PAYEUR LACAVA Liam
- 12/04/2020 BADJI Joseph, Célestin
- 18/04/2020 PHILIBIN Léna, Odette
- 09/05/2020 LAGRASTA TURMO Lolly
- 19/05/2020 DESMOULIÈRE Méane, Charlotte
- 22/05/2020 ALVINO Andréa
- 11/06/2020 THIELBORGER Nino
- 19/06/2020 BENETTO Noémie, Awa
- 28/06/2020 LOPES FERREIRA Samuel, Helder
- 21/07/2020 VAZ Kiara
- 25/07/2020 REYMON TOMASONI Valentina
- 25/07/2020 BIEZ Lola

DÉCÈS

- 06/01/2020 RECHER Rodolphe, Georges, Maurice
- 09/01/2020 PERROUX Simone Marie épouse RAFFIN-PEYLOZ
- 14/01/2020 CARTAL Elisa Marie épouse ALY
- 27/01/2020 COQUAND Noël
- 05/02/2020 PITOT Sylvie Rose Antoinette épouse HENRY
- 24/02/2020 JACQUET Alain, Raymond, Gustave
- 27/02/2020 DIDELLE Andrée, Solange, Augustine épouse ROUX
- 28/03/2020 ORPINO Inès, Joconde TURBLIN
- 07/04/2020 PUNZANO Antoinette épouse BLANC FATIN
- 25/04/2020 MEYNIER Ernestine, Adrienne, Marthe épouse RIMEIZE
- 05/05/2020 PICCARRETA Nicola
- 06/05/2020 PARRA SANCHEZ Isabel épouse RODRIGUEZ EGEA
- 22/05/2020 MAZET-ROUX Yvonne épouse DARBON-PEILLON-RUECA
- 09/06/2020 DAVID Yvette, Rose, Alexandrine épouse TAVEL
- 11/06/2020 CARRON Serge, Roger, Henri
- 03/07/2020 BELLIN Regis Antoine

PARRAINAGE CIVIL

01/08/2020 FORAY Noah

**VOUS SOUHAITEZ FAIRE
PARAÎTRE UN ARTICLE
DANS L'ÉCHO DES CRÊTS
UNE SEULE ADRESSE :**
LECHODESCRETS@GMAIL.COM

**N'HESITEZ PAS À NOUS
ENVOYER VOS PLUS
BELLES PHOTOS PRISES
SUR LA COMMUNE AU
FIL DES SAISONS.**



EDITO

Chères Belcrétoises, chers Belcrétois.

Les dernières élections municipales vous ont permis de choisir la liste « Ensemble pour Crêts » que je conduisais pour mener à bien le projet communal pour les six années à venir et je tiens à remercier les électrices et les électeurs qui se sont déplacés dans les différents bureaux de votes malgré la crise sanitaire qui s'annonçait.

Je remercie également au nom de l'ancien et du nouveau conseil municipal, tous les agents communaux qui ont pu être présent afin de répondre au mieux aux différents besoins de la population et ce, pendant toute la période difficile que nous avons traversé et qui malheureusement continue.

Cette élection qui nous a donné une forte majorité permettra au nouveau conseil municipal de respecter le(s) projet(s) soutenu(s) pendant la campagne électorale en accordant une place essentielle aux échanges et aux partages d'idées constructifs avec les élus de la liste « Crêts en Belledonne demain »

Depuis le 27 mai (date du 1er conseil), tous vos élus se sont immédiatement mis au travail afin de gérer les dossiers en cours et pour lancer les projets du nouveau mandat qui nous tiennent à cœur : Centre-Bourg, communication, aménagement territorial, proximité élus-agents communaux-population, soutien aux associations/écoles/acteurs économiques, au monde agricole et sachez que ce vaste travail ambitieux sera accompli

avec beaucoup de fierté, de sincérité, d'égalité et de patience, en vous intégrant dans les débats d'idées sur certains dossiers.

Enfin, je terminerai ce premier édito en ayant une pensée amicale pour les membres du précédent conseil municipal avec lesquels j'ai pu comprendre les arcanes d'un mandat d'élus et en saluant chaleureusement Noëlle Macian et nos précédents Maires : Jean-Jacques Billaz, Jean Lombard et Jean-Louis Maret.

Au plaisir de vous rencontrer dans les rues, dans les hameaux ou sur les sentiers de notre commune



Youcef Tabet
Maire de Crêts en Belledonne



Merci à Élise pour son œil de photographe du haut de ses 11 ans

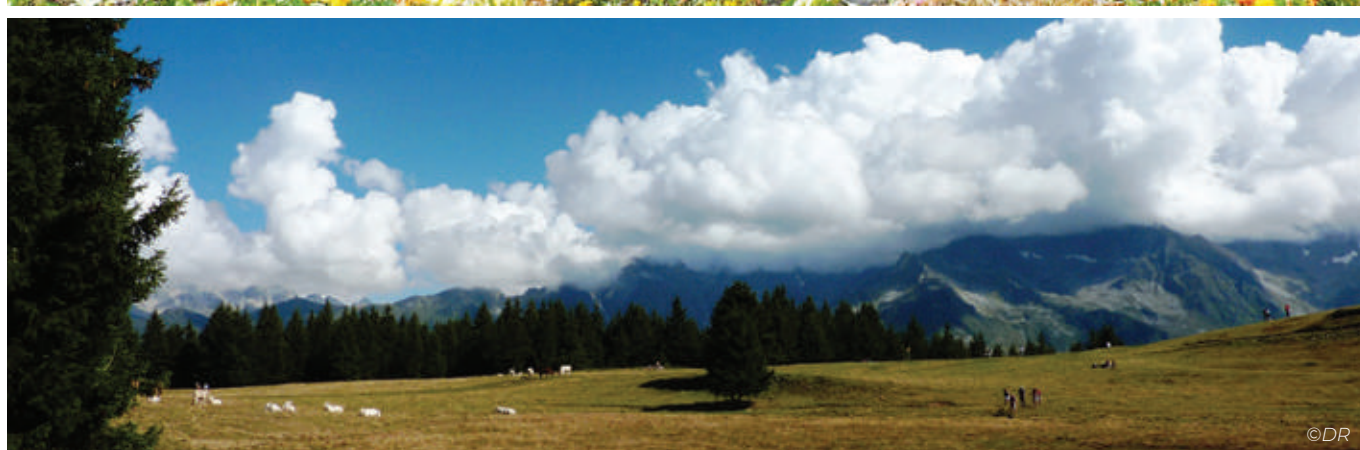

©DR

COUP DE PROJECTEUR

TENNIS DE TABLE ALLEVARDIN - TTA

Le club du TTA existe depuis 1952 et a été créé par Monsieur René LOUVEL.

En 1963, M. LOUVEL quitte la région pour s'installer en Savoie. Le club est alors mis en sommeil jusqu'en 1969.

En 1987, il s'associe aux clubs de Lumbin, La Terrasse et Le Touvet et donne ainsi naissance au Tennis de Table du Grésivaudan (TTG).

La commune de Crêts en Belledonne est rattachée au Tennis de Table Allevardin en 2002.

En 2018, Thierry LOUVEL, fils de René, reprend les rênes du TTA.

Le TTA est composé des communes de Crêts en Belledonne et d'Allevard mais fait partie intégrante du TTG. Le TTA est une association à part entière avec son propre bureau.

LE TENNIS DE TABLE EST UN SPORT MIXTE, ACCESSIBLE À TOUS, QUI PERMET DE DÉVELOPPER L'ADRESSE ET LA CONCENTRATION PAR UN ENSEMBLE D'EXERCICES LUDIQUES ET TECHNIQUES.

Le TTG est l'un des plus importants clubs de tennis de table de l'Isère, avec 165 licenciés et des équipes présentes en compétitions au niveau départemental, régional et national.

En loisir, la petite balle favorise un esprit de détente et de convivialité, ainsi qu'un exercice physique et ludique permettant de se maintenir en forme.

En compétitions, il existe aux TTA et TTG des entraînements adaptés à chaque niveau qui permettent à chacun de progresser à son rythme et de goûter à la compétition, tant individuellement que par équipes.

Des stages découverte et perfectionnement, accessibles à tous, sont proposés pendant les vacances scolaires. Le tout supervisé par des entraîneurs diplômés d'état.

Le projet associatif est tourné vers les

jeunes afin de leur faire découvrir cette activité aux multiples facettes.

L'ambition du club est également de convaincre les jeunes filles qu'elles peuvent rivaliser avec les garçons dans la pratique du tennis de table.

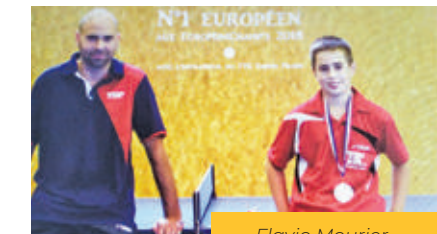

Flavio Mourier

Parmi les jeunes formés au club, Flavio MOURIER, a accédé à la finale des championnats d'Europe des moins de douze ans en 2018. Il joue régulièrement dans le groupe France et a participé en 2019 à un stage au Japon afin de compléter sa formation auprès des meilleurs mondiaux.

Par ailleurs, Lumbin accueille un fois par semaine des résidents du foyer des Grandes Vignes. Le tennis de table, qui permet de stimuler les sens au maximum avec les mouvements du corps et le suivi visuel et mental de la petite balle, est très apprécié de ce public en situation de handicap.

Un tournoi de sport adapté où se rencontrent plusieurs joueurs issus de différents clubs de la région Auvergne Rhône-Alpes est organisé par le club chaque année.

Le TTG vous offre la possibilité de jouer tous les jours de la semaine, du lundi au vendredi sur les différents sites du club. Le planning hebdomadaire des séances, avec ou sans entraîneur, est disponible sur le site internet.

Sur la commune de Crêts en Belledonne, les séances ont lieu à la salle des fêtes le vendredi de 17h30 à 19h pour les enfants avec un entraîneur diplômé et de 19h à 21h pour les adultes en loisir.

A Allevard, la séance a lieu à La Pléiade de 17h à 18h30 pour les enfants et de 18h30 à 20h pour les adultes. Un entraîneur diplômé d'état est présent sur les deux créneaux.

Le TTG a une vie associative très dynamique. De nombreux bénévoles participent dans la bonne humeur aux différentes manifestations organisées par le club afin de contribuer à son financement : loto annuel du mois de janvier, gestion de la buvette et des parkings de



la Coupe Icare...

Enfant, adulte, femme ou homme... il y a toujours deux raquettes, une balle et une table à partager au TTG, à son rythme, selon ses capacités mais toujours avec beaucoup de plaisir !

N'hésitez à nous joindre aux coordonnées suivantes :

LOUVEL Thierry : Président du TTA – Tél.07.68.80.60.51

RAFFENOT Pierre : Président du TTG – Tél. 04.76.49.43.32 – mail : pierre.raffenot@gmail.com

Site internet : www.tt-gresivaudan.com





LA NUIT DES ÉTOILES

LE SAMEDI 8 AOÛT
LA TRADITIONNELLE NUIT DES ÉTOILES
A EU LIEU À LA CHAPELLE SAINT
CHRISTOPHE ET ÉTÉ ANIMÉE PAR
L'ASSOCIATION D'ASTRONOMIE
DE LA ROCHETTE.



Le public s'est déplacé en nombre pour observer les étoiles.

LES SAMEDIS DE L'ÉTÉ

CETTE ANNÉE LES
« VENDREDIS DE L'ÉTÉ »
SE SONT TRANSFORMÉS EN
« SAMEDIS DE L'ÉTÉ »
MERCI D'ÊTRE VENUS SI NOMBREUX...



Jean François
Duo Guitare-accordéon
25 juillet
Aire du Lac de Morêtél

LES SAMEDIS DE L'ÉTÉ **concerts gratuits**

+ D'INFOS : www.cretsenbelledonne.fr



DNA BLUES BAND
Blues & soul
1 août
Chantelouise



KTR6
Rock
15 août
Aire du Lac de Morêtél



JOURNÉE FESTIVE DU 14 AOÛT

A l'occasion du passage du Critérium du Dauphiné Libéré et dans l'attente de l'étape du tour de France dans le centre de notre village, la commune a organisé une journée festive sur la place de la Mairie



Tout au long de la journée, les enfants ont profité des stands : jeux en bois, pêche aux canards, karts... et tout le monde a pu se restaurer et se rafraîchir au café-bar « Juste en face ».

Cette belle journée s'est terminée par un concert au Belvédère puis par un magnifique feu d'artifice organisé en collaboration avec Allevard-les-bains.

Un grand merci aux agents communaux qui ont œuvré pour que tout soit parfait.



MESSE AU CRÊT DU POULET

Les habitants étaient au rendez vous au sommet de la montagne pour pouvoir célébrer la traditionnelle messe.



Dimanche 16 Août - Crêt du poulet.



PRÉSENTATION DE LA NOUVELLE ÉQUIPE

LE CONSEIL MUNICIPAL



Pierre LAMBERT
1er Adjoint
Délégué aux finances,
budget, ressources
humaines et appel
d'offres



Céline TRIOT VANEL
2ème Adjointe
Déléguée à l'action
sociale et à la solidarité



Daniel DALBAN CANASSY
3ème Adjoint
Délégué aux VRD,
bâtiments et
suivi chantiers



Laurie MENGUY
4ème Adjointe
Déléguée à la vie
associative et sportive,
culture, loisirs
et patrimoine



Laurent BRUNET MANQUAT
5ème Adjoint
Délégué à l'urbanisme,
au cadre de vie
et à la sécurité



Nelly GADEL
6ème Adjointe
Déléguée
communautaire
Déléguée au
développement
durable, et à la
transition écologique



Marie-Anne BERNARD
Conseillère
Municipale
Déléguée aux affaires
scolaires



Agnès DARBON
Conseillère
Municipale
Déléguée à la
communication et
à l'information



Jérôme LARDIERE
Conseiller Municipal
Délégué
communautaire
suppléant
Délégué aux espaces
ruraux

LES CONSEILLERS MUNICIPAUX :



Pierre BACHELOT



Franck CHABUT



Michel CROUTEIX



David FALL



Véronique GEST



J-Marie GIRAULT FERRARI



Maxime GIVAUDAN



Régis HERAUD



Catherine JOUNEAU



Stéph. JOUVEL TRIOLLET



Frédéric LAVAL



Eve MIETTON



Philippe PONT



Vanessa TRUCHASSOUT



Jean-Paul VILLOT



Jacqueline ZAPPIA

LES COMMISSIONS

ÉDUCATION ET JEUNESSE

Domaines de compétence : Écoles, Cantines Périscolaire Centres de loisirs sans hébergement Comité de prévention

Représentants : Marie Anne Bernard / David Fall / Vanessa Truchassout / Eve Mietton / Jeanne-Marie Girault-Ferrari / Laurie Menguy / Catherine Jouneau / Jacqueline Zappia / Véronique Gest

VIE ASSOCIATIVE ET SPORTIVE, CULTURE, LOISIRS ET PATRIMOINE

Domaines de compétence : Relation avec les associations, Planning d'utilisation des infrastructures, Médiathèque, Animations municipales, Patrimoine

Représentants : Laurie Menguy / Stéphane Jouvel Triollet / Pierre Lambert / Franck Chabut / Agnès Darbon / Catherine Jouneau / Marie Anne Bernard / Jeanne-Marie Girault-Ferrari / Régis Héraud

ACTION SOCIALE ET SOLIDARITÉ

Domaines de compétence : Associations à caractère social, Relation action sociale, Attribution des logements, Personnes âgées

Représentants : Céline Triot-Vanel / Vanessa Truchassout / Jeanne-Marie Girault-Ferrari / Laurie Menguy / Agnès Darbon / Véronique Gest / Jacqueline Zappia / Pierre Bachelot

COMMUNICATION ET INFORMATIONS MUNICIPALES

Domaines de compétence : Gestion des outils de communication, journal communal

Représentants : Agnès Darbon / Laurie Menguy / Nelly Gadel / Céline Triot-Vanel / Frédéric Laval / Pierre Bachelot

URBANISME CADRE DE VIE ET SÉCURITÉ

Domaines de compétence : Autorisations de travaux, Permis de construire, Plan de circulation, PLU

Représentants : Laurent Brunet-manquat / Stéphane Jouvel Triollet / Jérôme Lardière / Maxime Givaudan / Daniel Dalban Canassy / Frédéric Laval

TRANSITION ECOLOGIQUE

Domaines de compétence : Espaces vert, Fleurissement, SIBRECSA, Développement durable

Représentants : Nelly Gadel / Régis Héraud / Frédéric Laval / Marie-Anne Bernard / Franck Chabut / Daniel Dalban Canassy / Pierre Lambert / Stéphane Jouvel Triollet

ESPACES RURAUX

Domaines de compétence : Relation avec le monde agricole et sylvicole et les associations afférentes

Représentants : Jérôme Lardière / Pierre Lambert / Stéphane Jouvel Triollet / Cécile Laigroz / Pierre Bachelot / Marie-Anne Bernard / Régis Héraud / Frédéric Laval / Franck Chabut / David Fall

RESSOURCES HUMAINES

Domaines de compétence : Promotions, Avancement, Politique générale de gestion des postes budgétaires

Représentants : Pierre Lambert / Régis Héraud / Franck Chabut / Maxime Givaudan / Vanessa Truchassout / Marie-Anne Bernard / Catherine Jouneau / Jacqueline Zappia

RÉSEAUX, VOIRIE, BÂTIMENTS

Domaines de compétence : Routes, Assainissement pluvial, Bâtiments communaux

Représentants : Daniel Dalban Canassy / Pierre Lambert / Cécile Laigroz / Jérôme Lardière / Maxime Givaudan / Laurent Brunet-Manquat / Frédéric Laval

FINANCES ET BUDGET

Domaines de compétence : Dépenses et investissement

Représentants : Pierre Lambert / Maxime Givaudan / Catherine Jouneau / Jacqueline Zappia / Michel Crouteix / Laurent Brunet-Manquat / Pierre Bachelot / Philippe Pont / Marie-Anne Bernard



CRÊTS EN BELLEDONNE EN CHIFFRES



LE TERRITOIRE

Superficie : 33,8 km²
Altitude min. : 250 mètres **Altitude max. :** 1 766 mètres
Altitude Mairie : 520 mètres
Latitude : 45°22'32" NORD **Longitude :** 6°02'55" EST

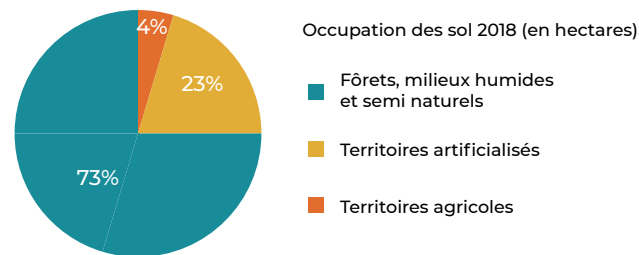

DONNEES DEMOGRAPHIE AU 1.01.2020

3 392 habitants
 947 habitants de moins de 18ans
 579 retraités
 1 290 foyers dont 620 avec enfants
 73 personnes de 80 ans et plus vivent seules

Répartition par tranche d'âge en %

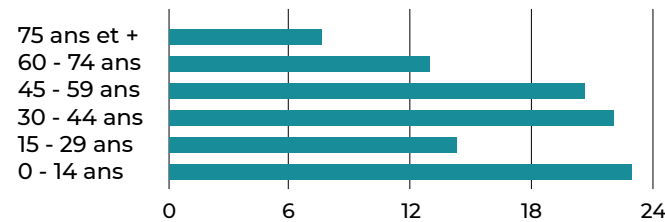

FISCALITE

4 321 064 € montant des recettes de fonctionnement de la commune dont 29% proviennent des impôts (40% pour les communes de la Communauté de Communes Le Grésivaudan).

1 385 € potentiel fiscal par habitant contre 943 € pour les autres communes de l'Isère.
 1 223 € encours de la dette par habitant (1 303 € pour les autres communes de CC Grésivaudan).
 310 € de capacité d'auto-financement brut par habitant contre 171 € en moyenne pour les communes de 1 000 à 5 000 habitants.
 390 € de dépenses d'équipement par habitant en moyenne chaque année depuis 2012 contre 281 € pour les communes de France de 1 000 à 5 000 habitants.

EMPLOI

Taux de chômage de 8% pour les 15-64 ans.

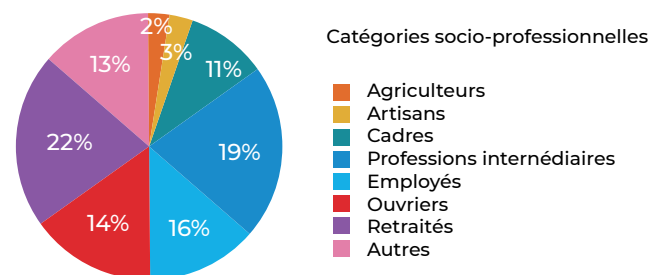

LES DIFFÉRENTS OUTILS DE COMMUNICATION DE LA COMMUNE

LA COMMUNE DE CRÊTS EN BELLEDONNE UTILISE DIFFÉRENTS OUTILS AFIN D'INFORMER AU MIEUX SES HABITANTS.



www.cretsenbelledonne.fr
Le site internet



Crêts en Belledonne/Communication
Facebook



L'Echo des Crêts

Vous pouvez également nous adresser un mail pour faire passer un article sur l'Echo des Crêts à l'adresse mail suivante :

lechodescrets@gmail.com



2 panneaux lumineux :

Place de la Maire pour l'un et en face de Colruyt pour le deuxième. Ce dernier n'étant pas assez visible il est envisagé de le changer de place.



« La Boîte à idée »

boite-a-idees@mairieceb.fr



Le service Alerte citoyens :

Ce service permet de recevoir des informations importantes telles que les coupures d'eau, de route... Pour vous inscrire, rien de plus simple il suffit d'aller sur le site <https://cretsenbelledonne.alertecitoyens.com> et de se laisser guider.



L'application PanneauPocket

Ce dispositif permet de rester informé de tous les événements du village : actualités pratique, événements, manifestations... via son smartphone ou votre tablette. Le téléchargement de l'application est simple, gratuit et ne nécessite pas de créer un compte :

- Ouvrez votre application PlayStore ou AppStore
- Tapez PanneauPocket dans la barre de recherche
- L'application se trouve en tête de liste
- Cliquer sur installer ou obtenir

Il ne reste plus qu'à cliquer sur le cœur à côté du nom de la commune et vous recevrez les notifications de son actualité.

N'HÉSITEZ PAS À LES UTILISER !!



ESPACE CONVIVAL

Dans le cadre de la réflexion sur le réaménagement du Centre-Bourg

la création d'un nouvel espace convivial place de la mairie a été réalisé avec la fermeture de la contre-allée, la création de 3 places « dépose minutes » sur le parking et de nouvelles places rue Marguiron.

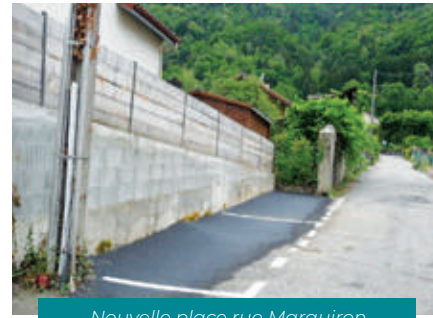

Nouvelle place rue Marguiron



Les dépose-minutes



Travaux réalisés par les services techniques

EMPLOI JEUNE SUR LA COMMUNE

Vous les avez sûrement croisés au détour d'une rue, d'une place ou d'un massif de fleurs.

Ils s'appellent Arno, Jules, Roxane, Louise, Manon, Célia, Luca, Mathilde, Bastien, Paul, Clara, Noah, Eddy, Taya, David, Bastien, Jérémie, Djordan, Clarisse, Steven, Elodie, Suzon et Laure et ils ont durement travaillé cet été pour que la commune soit propre et bien entretenue.

Ils ont été encadrés par les agents des services techniques qui leur ont montré les gestes à effectuer afin de garantir leur sécurité.

Tous ensemble, de 7h à 16h30, dans la bonne humeur, ils ont œuvré pour le bien vivre à Crêts en Belledonne.



UN GRAND MERCI À EUX !



TRAVAUX PENDANT LA PÉRIODE ESTIVALE



Démolition Grange Valloires



Démolition maison Champs du Pont



Ecole élémentaire



Chemin Marabet



Réparation feux tricolores

ENTRETIEN DES ESPACES VERTS



Mon Exil

LES TRAVAUX ONT CONTINUÉ MALGRÉ LA CRISE SANITAIRE.

MERCI AUX AGENTS COMMUNAUX POUR LEUR TRAVAIL.



Mon Exil



Lac du Flumet



Aire du lac de Morétel-de-Mailles



Taille des haies -Déviation



LES CONSEILS MUNICIPAUX EN BRÈVES

SÉANCE DU 27 MAI 2020

Élection du Maire

M. Youcef TABET ayant obtenu la majorité absolue (23 voix) a été proclamé Maire et a été immédiatement installé.

Nombre d'Adjoints :

Après avoir entendu l'exposé de M. le Maire, le conseil municipal après en avoir délibéré, à l'unanimité décide d'approuver la création de 6 postes d'adjoint au Maire.

Élection des Adjoints :

La liste « Ensemble pour Crêts » ayant obtenue la majorité absolue (25 voix), a été proclamée et ont été élus adjoints au Maire et immédiatement installés :

- 1er adjoint : Pierre LAMBERT
- 2ème adjoint : Céline TRIOT-VANEL
- 3ème adjoint : Daniel DALBAN CANASSY
- 4ème adjoint : Laurie MENGUY
- 5ème adjoint : Laurent BRUNET-MANQUAT
- 6ème adjoint : Nelly GADEL

SÉANCE DU 11 JUIN 2020

Le conseil municipal a pris notamment les délibérations suivantes :

Création des conseillers municipaux délégués :

Après en avoir délibéré, le conseil municipal, à l'unanimité, décide de créer 3 postes de conseillers municipaux délégués pour les domaines suivants :

-Affaires scolaires

-Espaces ruraux

-Communication information

Élection des conseillers municipaux délégués :

Après élection, les 3 conseillers municipaux sont :

-Affaires scolaires : Marie-Anne BERNARD (25 voix)

-Espaces ruraux : Jérôme LARDIERE (26 voix)

-Communication information : Agnès DARBON (26 voix)

Commissions Municipales :

Après avoir délibéré, le conseil municipal, à l'unanimité décide de composer dix commissions municipales dont les thématiques et les compétences sont les suivantes :

- 1)Education et jeunesse.
- 2)Vie associative et sportive, culture, loisirs et patrimoine.

- 3>Action sociale et solidarité.
- 4)Communication et informations municipales.
- 5)Urbanisme, cadre de vie et sécurité.
- 6)Transition écologique.
- 7)Espaces ruraux.
- 8)Réseaux, voiries, bâtiments.
- 9)Finances et budget.
- 10)Ressources humaines.

SÉANCE DU 25 JUIN 2020

Le conseil municipal a pris notamment les délibérations suivantes :

Deuxième répartition des subventions de fonctionnement :

Après avoir délibéré, le conseil municipal décide de délivrer les subventions suivantes :

ADMR : 3500,00 € Unanimité

AAPPMA : 300,00 € Unanimité

Hop and Dance : 1600,00 € Unanimité

Radio Grésivaudan : 500,00 € Unanimité

Guitares en scène : 1800,00 € Unanimité

AMAP : 200,00 € Unanimité

La Plume en chemin : 300,00 € 19 voix

pour, 6 contre et 2 abstentions

Tennis de Table d'Allevard : 500,00 €
12 voix pour, 11 contre et 2 abstentions

Psychologue scolaire RASED : 438,00 €
15 voix pour, 4 contre et 6 abstentions

MFR de Chamont Eyzin Pinet : 100,00 €
15 voix pour, 5 contre et 4 abstentions

MFR de Coublevie : 100,00 €
15 voix pour, 5 contre et 4 abstentions

MFR de Saint André le Gaz : 100,00 €
15 voix pour, 5 contre et 4 abstentions

Le montant total de la répartition proposée s'élève à 9 538 €. Le montant restant de l'enveloppe s'élève à 96 962 €.

SÉANCE DU 28 JUILLET 2020

Le conseil municipal a pris notamment les délibérations suivantes :

Exonération exceptionnelle des loyers dus par les agents économiques durant le 2ème trimestre 2020 :

Afin de compenser les pertes qu'ils ont subi en raison des mesures prises par le Gouvernement dans le cadre de l'état d'urgence sanitaire décrété pour lutter contre la pandémie de la COVID 19 et après en avoir délibéré, le conseil municipal, à l'unanimité décide d'exonérer d'une partie de leurs loyers les agents économiques suivant :

TIM INGENIERIE

PUR JUS

ATELIER CHEMIN DE TERRE

SARL JAME

CABINET DE KINESITHERAPIE

SAGES-FEMMES

AMICALE DES BOULES

JUSTE EN FACE

LOOK PIZZA (FRANCILLARD)

CABINET D'ORTHOPHONIE

Le montant cumulé de l'exonération s'élève à 9 359,93€. €.

Troisième répartition des subventions de fonctionnement :

Après avoir délibéré, le conseil municipal décide de délivrer les subventions suivantes :

Association coopérative scolaire de l'école maternelle : 12 278,00 €

Unanimité

Association coopérative scolaire de l'école maternelle : 32 358,00 €
Unanimité

Le montant total de la répartition proposée s'élève à 44636€. Le montant restant de l'enveloppe s'élève à 52326€.

Les comptes-rendus des Conseils Municipaux sont consultables dans leur intégralité en mairie et sur www.cretdonne.fr



CLIN D'OEIL

A l'occasion de la mise en place du nouveau conseil municipal nous avons eu le plaisir de réunir le nouveau maire avec ses 3 prédécesseurs.



De gauche à droite

Jean-Jacques Billaz / Youcef Tabet / Jean Lombard / Jean Louis Maret



RECENSEMENT MILITAIRE

Le recensement est obligatoire, il est à réaliser entre votre 16ème anniversaire et la fin du 3ème mois suivant.

Pour vous faire recenser vous devez, vous ou l'un de vos parents, vous rendre à la mairie de votre domicile muni de votre carte d'identité en cours de validité, du livret de famille et d'un justificatif de domicile. Il vous sera délivré une attestation de recensement.

Cette attestation est nécessaire pour :

- Effectuer la journée d'appel de préparation de la défense (JAPD),
- Se présenter aux examens et concours publics (dont le permis de conduire),
- L'inscription automatique sur les listes électorales.

MISE A JOUR DES LISTES ÉLECTORALES

En cas de déménagement depuis mai 2019.

Vous devez signaler votre nouvelle adresse au service élection et nous faire parvenir un justificatif de domicile.

- soit en le déposant à l'accueil de la mairie,
 - soit en l'envoyant par mail : sroudnet@mairieceb.fr
- (même si vous habitez déjà la commune)





TRAVAUX AUTORISÉS

N° DE DOSSIER	NOM	ADRESSE DE L'OPÉRATION	OBJET DE LA DEMANDE	Date
PERMIS DE CONSTRUIRE				
PC 038439 1910012	TALON Julien	LE CHABOUD-38830-CEB	Création maison + garage	28/2/20
PC 038439 20 10001	GIRERD Michel	Le Trait-38570-CEB	Construction bâtiment agricole de stockage	8/5/20
PC 038439 20 10003	BERTHIER Mickaël	Rue du Sauget-38830-CEB	Construction maison individuelle	29/6/20
PC 038439 20 10004	SERVAIS Patrick	Le Truc-38570-CEB	Changement de destination : construction agricole en habitation	30/7/20
PC 038439 20 10007	DUPORTDEPONCHARRA	1479 Route de Rossand - 38570 - CEB	Construction d'un abri de voitures	6/11/20
DÉCLARATIONS PRÉALABLES				
DP 038439 19 1 0097	VESVAL Christophe	28 Allée des Millepertuis - 38830 - CEB	Trappe de visite en toiture côté Est	8/1/19
DP 038439 19 1 0099	VESVAL Christophe	28 Allée des Millepertuis - 38830 - CEB	Bardage bois façades maison	8/1/20
DP 038439 19 1 0101	GIANESELLO Stephane	21 Impasse des Figuiers - 38830- CEB	Construction d'un appenti ouvert	19/1/20
DP 038439 19 1 0102	BONNET Sébastien	199 Impasse de Chartreuse - 38830- CEB	16 Panneaux Photovoltaïques	10/1/20
DP 038439 20 1 0001	VEYRET Daniel	249 Chemin du Gaillou - 38830- CEB	Remplacement toiture garage	6/2/20
DP 038439 20 1 0002	FLAMANT Francky	4 Chemin de l'Ancien Fort-38570-CEB	Agrandissement ossature bois	14/2/20
DP 038439 20 1 0003	BABOUD BESSE Roger	371 Rue de Champ Sappey-38830-CEB	Division en vue de construire	18/2/20
DP 038439 20 1 0004	MACRON Sébastien	157 Avenue d'Uriage-38830-CEB	Construction d'une Piscine	22/2/20
DP 038439 20 1 0005	WORLD ENERGY	155 Route de la Briquetterie-38830-CEB	Installation de 10 Panneaux photovoltaïques	12/5/20
DP 038439 20 1 0006	ROUSSEAU Fabien	Sailles Le Bas-38830-CEB	Installation Photovoltaïque en toiture 9 panneaux	3/4/20
DP 038439 20 1 0008	ZANNONI Serge	25 Impasse du Chaboud-38830-CEB	Construction d'un abri bois	11/3/20
DP 038439 20 1 0009	CATTARINA Kévin	16 Chemin de l'Ancien Fort - 38570- CEB	Enrochement	26/2/20
DP 038439 20 1 0011	SCI DU CHAMP SAPPEY	76 Impasse des Forges-38830-CEB	Installation de panneaux photovoltaïques	12/5/20
DP 038439 20 1 0012	MOLLICONE Cyrille	566 Grande Rue - 38830- CEB	Régularisation cuisine d'été	12/5/20
DP 038439 20 1 0013	ZANNONI Serge	25 Impasse du Chaboud-38830-CEB	Construction piscine	5/6/20
DP 038439 20 1 0014	BAUDENET D'ANNOUX Jacques	1521 Route Des Perrins-38570-CEB	Charpente et couverture de la grange	12/5/20
DP 038439 20 1 0015	BLANC Sébastien	151 Chemin du Château-38830-CEB	Portail	4/3/20
DP 038439 20 1 0016	FOREST Yann	Route du Vernay - 38830- CEB	Création d'une ouverture - Création d'un balcon + escaliers	16/3/20
DP 038439 20 1 0017	MATUSSI Audrey	41 Rue du Lac - 38830-CEB	Pose d'une climatisation	12/5/20
DP 038439 20 1 0018	COUPLAIX Florence	119 Rue du Fanton-38830-CEB	Modification de façade	12/5/20
DP 038439 20 1 0019	PARRINELLO Laurent	122 Grande Rue - 38830	Changement de la porte d'entrée	27/5/20
DP 038439 20 1 0020	MICOUJ Jacques	14 impasse Fenouillet	Transformation d'une fenêtre en porte fenêtre	12/5/20
DP 038439 20 1 0021	VANVERT Bernard	193 Rue Georges Clemenceau	Réfection de la façade	16/3/20
DP 038439 20 1 0022	LEO David	15 Impasse des Bambous - 38570	Isolation extérieure, panneaux solaires thermiques, fermeture porche...	17/3/20
DP 038439 20 1 0023	DJOUUDER Mourad	35 Impasse des figuiers - 38830-CEB	Piscine	19/5/20
DP 038439 20 1 0024	GIVAUDAN Jean-Marc	74 Impasse du Béal-Sailles-38830-CEB	Couverture du Balcon existant	25/5/20
DP 038439 20 1 0025	POLBOS BRUNOT Laurence	11 Impasse des Hesperides - 38830 CEB	Garage ouvert	11/6/20
DP 038439 20 1 0027	LAMOTTE Simon	1481 Route de Rossand	Extention par surélévation	26/6/20
DP 038439 20 1 0028	CHEMINAUD Sandrine	33 Impasse des Fontaines-38570-CEB	Division en vue de construire	26/6/20
DP 038439 20 1 0031	BONNEFOY Mathilde	85 Rue le Poutaz-38830-CEB	Changement de clôture	29/7/20
DP 038439 20 1 0032	DE MURO Irene	250 rue de la Claie-38830-CEB	Peinture façade couleur pêche	26/6/20
DP 038439 20 1 0033	BESSE Guy	1565 Route de la Roche-38830-CEB	Régul toiture / eaux pluviales infiltrées	29/6/20
DP 038439 20 1 0035	EVEQUE Gilbert	1094 Route des Perrins-38570-CEB	Construction d'un préau	15/6/20
DP 038439 20 1 0036	EVEQUE Céric	97 AChemin de la Bayette-38570-CEB	Construction d'une pergola	15/6/20
DP 038439 20 1 0037	BESSE Guy	1565 Route de le Roche-38830-CEB	Regul abri bois	29/6/20
DP 038439 20 1 0038	DAHA-BALDOCCI Aurélie	93 Rue de la Rethaudière - 38830- CEB	Piscine	7/9/20
DP 038439 20 1 0039	BOUGUIN Sylvie	327 Chemin des Mouflons-38570-CEB	Changement porte de garage	15/6/20
DP 038439 20 1 0041	CLEMENT Jessie	158 Rue des Ecoles - 38830-CEB	Piscine	23/7/20
DP 038439 20 1 0042	GIRAULT Nicole	25 Route du Rigard Montrenard- 38830 - CEB	Réfection toiture	9/7/20
DP 038439 20 1 0043	GRAND Emmanuel	529 Avenue d'Uriage- 38830- CEB	Terrasse bois	16/7/20
DP 038439 20 1 0045	CHRIQUI Samuel COM FORM	491 Rue de la Ronzière-38830-CEB	Isolation thermique exterieur	7/9/20
DP 038439 20 1 0046	SUGIER Matthieu ASSO ALTACAN	146 Chemin du Barbaz-38830-CEB	Ouverture salon, aménagements extérieurs	9/7/20
DP 038439 20 1 0047	MALHERBE Philippe	16 Rue du Tigre - 38830- CEB	Construction d'un balcon terrasse	9/7/20
DP 038439 20 1 0050	DALBAN CANASSY Daniel	1637 Route de Concelin-38830-CEB	Piscine acier démontable	8/7/20



COMMUNIQUÉ DE PRESSE

Mise en place du contrôle d'accès en déchèterie
Demandez votre carte nominative

Afin de mutualiser les coûts et d'harmoniser les pratiques sur le territoire, le SIBRECSA et la Communauté de communes Cœur de Savoie mettent en place un système de contrôle d'accès en déchèterie.

La demande de carte d'accès est gratuite et réservée aux particuliers résidant sur le territoire du SIBRECSA, ainsi qu'aux professionnels. Une seule carte est délivrée par foyer.

Cette carte vous permet d'accéder aux déchèteries du SIBRECSA (Pontcharra, Le Cheylas, Villard-Sallet, Crêts en Belledonne, Porte-de-Savoie), mais également aux déchèteries gérées par les communautés de communes du Grésivaudan et de Cœur de Savoie.

Les usagers possédant déjà une carte pour les déchèteries de Cœur de Savoie ou du Grésivaudan pourront donc l'utiliser pour accéder à celles du SIBRECSA.

Pour effectuer votre demande de carte, munissez-vous de pièces justificatives suivantes :

- Une pièce d'identité et un document où apparaît le numéro fiscal pour les particuliers.
- Un extrait Kbis, la pièce d'identité du gérant de l'entreprise et la carte grise pour les professionnels.

Puis, rendez-vous sur le site internet portail-usagers.sibreca.fr, ou directement en déchèterie aux horaires indiqués* ci-dessous :

Déchèterie	Période des permanences sur site	Contrôle d'accès effectif au :	HORAIRES PERMANENCES POUR LA CREATION DES CARTES D'ACCES					
			Lundi	Mardi	Mercredi	Judi	Vendredi	Samedi
LE CHEYLAS	Du 10/08 au 31/08	1er septembre	9h - 12h00	9h - 12h00	Fermée	9h - 12h00	9h - 12h00	8h - 12h00
			14h - 18h00	14h - 18h00	14h - 18h00	14h - 18h00	14h - 18h00	Pas de permanence
CRÈTS EN BELLEDONNE	Du 01/09 au 30/09	1er octobre	9h - 12h00	Fermée	9h - 12h00	9h - 12h00	Fermée	8h - 12h00
			14h - 18h00	14h - 18h00	14h - 18h00	14h - 18h00	14h - 18h00	Pas de permanence
VILLARD-SALLET	Du 01/10 au 31/10	1er novembre	9h - 12h00	Fermée	Fermée	Fermée	9h - 12h00	8h - 12h00
			14h - 17h00	14h - 17h00	14h - 17h00	14h - 17h00	14h - 17h00	Pas de permanence
PORTE-DE-SAVOIE	Du 02/11 au 30/11	1er décembre	9h - 12h00	Fermée	Fermée	9h - 12h00	9h - 12h00	9h - 12h00
			14h - 17h00	14h - 17h00	14h - 17h00	14h - 17h00	14h - 17h00	14h - 17h00
PONTCHARRA	Du 01/12 au 23/12	1er janvier	9h - 12h00	9h - 12h00	9h - 12h00	9h - 12h00	9h - 12h00	9h - 12h00
			15h - 17h00	15h - 17h00	15h - 17h00	15h - 17h00	15h - 17h00	15h - 17h00

*Les horaires des permanences pourront évoluer en fonction de la fréquentation et des demandes.

Pour plus d'informations, consultez notre site internet www.sibreca.fr.





RÉPERTOIRE

EMPLOI

PÔLE EMPLOI

Du lundi au jeudi de 8h30 à 16h15
le vendredi de 8h30 à 12h30. 40 avenue de la Gare – Pontcharra; Tél. : 3949

MISSION LOCALE

Une équipe au service des jeunes 16/25 ans
147 rue du Pré de l'Homme – Crolles
Tél. : 04.76.08.08.70
Rue de la Ganterie – Pontcharra
Tél. : 04.76.97.81.85

FAMILLE

LAEP (Lieu Accueil Enfants Parents) **Le Tacot**
Accueille les enfants de 0 à 4 ans accompagnés. Ouverture le mardi matin de 8h45 à 11h45, au Pôle enfance, rue des Ecoles.
laep.paysdalleverd@le-gresivaudan.fr

CONSULTATION MÉDICALE DES ENFANTS (0 à 6 ans)

Le 1^{er} mardi de chaque mois, l'après-midi, au Pôle enfance, rue des Ecoles. Prendre rendez-vous au secrétariat du Centre Médico-Social René Cassin à Pontcharra au 04.76.97.32.52.

Multi accueil «LES PETITS PIERROTS»
Pôle enfance, rue des Ecoles
Tél. : 04.76.33.05.89

RAM (Relais d'Assistantes Maternelles du Pays d'Allevard)
Permanences - Nathalie BORRAS - RAM du Pays d'Allevard CC Le Grésivaudan
06.33.63.74.76 ou sur rendez-vous :
ram.paysdalleverd@le-gresivaudan.fr

MIKADO

Pour réserver au Centre de loisirs 3-12 ans
Tél. : 06.88.41.11.43

AGATHE Centre de planification et d'Éducation Familiale
33 avenue de la Gare – Pontcharra
Tél. : 04.76.97.81.00

SASEP (Service d'Accompagnement Socio-Educatif de Proximité)
Service d'aide à la parentalité pour les parents et leurs enfants (3 à 12 ans)
rue de la Marguiron – Tél. : 04.76.40.66.18

SÉSAME AUTISME RHÔNE-ALPES
7 rue Briqueterie – 38830 CEB
Tél. 04.76.04.08.20 – Fax : 04.76.04.08.21

SANTÉ

GROUPE MÉDICAL

Caroline CLEMENT, Cécile GRANGEON,
Chloé GREZE, Bérangère ORFEUVRE
65 rue du Lac – Tél. : 04.76.97.77.40

CABINET DENTAIRE

Ramona POPA, Ruxandra, Liana LAPUSAN
46 rue du Lac – Tél. : 04.76.97.54.52

PHARMACIE DU PAYS D'ALLEVARD

85 rue du Lac – Tél. : 04.76.97.50.53

OPTICIEN

Optique du Lac – 74 rue du Lac
Tél. : 04.76.40.52.72

CABINET PSYCHOLOGIQUE

Ludovic GADEAU
Tél. : 04.76.45.81.44 – 204 Grand Rue

CABINET DE KINÉSITHÉRAPIE

Masseurs-kinésithérapeutes
Sylvie MARCHAND-RENAUDIE, François LADRANGE, Clément GOUYON, Perrine BALME-GUEGAND
Tél. : 04.76.78.63.79 - rue Jules Ferry
Sébastien PELLOUX
Tél. : 04.76.97.20.86 - 50 place de la Mairie

OSTÉOPATHE – KINÉSIOLOGIE

Christophe GIRAUDI
Tél. : 06.14.09.45.02 - 68 rue du Lac

CABINET DE SAGES-FEMMES

Delphine COULON, Anne RINGOT
Tél. : 04.76.97.24.41 – 180 Grand Rue

CABINET DES INFIRMIERS

• Permanences téléphoniques de 11h à 12h et répondeur de 8h à 19h - Tél. 04.76.45.02.19

• Soins urgents le jour même : 06.74.86.43.51

• Possibilité de rendez-vous.

• Soins à domicile 24h/24 et 7j/7j.

ORTHOPHONISTE

Claire BUISSON – 78 place du Foyer 38830
CEB Tél. 09.53.35.26.59

CABINET PSYCHOLOGIQUE

Ludovic GADEAU – Tél. 04.76.45.81.44 – 204
Grand Rue 38830 CEB

PEDICURE – PODOLOGUE

Mathilde DUPUY – Tél. 06.78.47.63.05 – 68 rue
du Lac 38830 CEB

VÉTÉRINAIRE A DOMICILE

Jean-Christophe Cauchy – Tél. 07.86.24.13.31
info@levetochezsoi.fr / www.levetochezsoi.fr

SOCIAL

SÉCURITÉ SOCIALE – Accueil :

• Alleverd, en mairie, jeudi 9h/11h30

• Pontcharra, maison de l'emploi, jeudi 14h/16h (semaine paire)

• Concelin, en mairie, mardi 13h45/14h45 (semaine impaire)

Téléphone : 3646

du lundi au vendredi de 8h à 17h - amel.fr 24h/24h
Courrier : 2 rue des allées – 38045 GRENOBLE CEDEX 9

ASSISTANTES SOCIALES

Mairie de Saint Pierre d'Allevard
Prendre rendez-vous au 04.76.97.32.52

CAF

Permanence le 1^{er} et 3^e lundi du mois de 9h à 12h et de 13h30 à 16h30 sans RV, Maison des Services 33 rue de la ganterie 38530 Pontcharra

TRESOR PUBLIC

10 avenue Louaraz – Allevard
Tél. : 04.76.97.51.14

Horaires d'ouvertures : du lundi au vendredi de 8h15 à 12h.

RETRAITE

RETRAITES COMPLÉMENTAIRES ARCO ET IRCANTEC

Renseignements téléphoniques au :
0820 200 014

ENVIRONNEMENT

DÉCHÈTERIE

Lundi, mercredi, vendredi et samedi de 8h à 12h et de 14h à 18h30
Mardi et jeudi de 14h à 18h30

RAMASSAGE

DES « ENCOMBRANTS »

Service réservé aux personnes à mobilité réduite ou ne disposant pas de véhicule. S'inscrire en mairie.

COLLECTE ORDURES MÉNAGÈRES

Mardi et vendredi pour le centre bourg de Saint Pierre d'Allevard ; uniquement les mardis pour tous les hameaux de Crêts en Belledonne.
Conteneurs de tri sélectif : Rapin, Place du Foyer, stade, déchetterie, D525, mairie annexe Morêt de Mailles, parking cimetière Morêt de Mailles, Les Fontaines / www.sibrecsa.fr

DROITS ET DÉMARCHES

Permanences juridiques

Le 3^e mardi du mois de 17h30 à 19h en mairie d'Allevard. Prendre rendez-vous au 04.76.97.50.24

Permanences

Conciliateur de justice

Le 1^{er} et 3^e mardi du mois de 9h à 12h en mairie d'Allevard.
Rendez-vous au 04.76.97.50.24

LOGEMENT

SDH

Le dernier mercredi du mois de 11h à 11h30 en mairie.

ARCHITECTE CONSEIL

Prendre rendez-vous en mairie.

GAZ ÉLECTRICITÉ DE GRENOBLE (GEG)

Commune historique de Saint Pierre d'Allevard
24 av.de Savoie à Allevard Tél. : 04.76.97.53.54

ENEDIS (électricité)

Commune historique Morêt de Mailles
Tél. : 09.72.67.50.38

EAU

Permanence mairie Crêts en Belledonne
mardi 9h à 12h - Tél. 07.76.99.70.00
servicedeseaux@le-gresivaudan.fr

CULTURE

MÉDIATHÈQUE

04.76.45.18.50

- Mardi de 16h00 à 18h00
- Mercredi de 10h00 à 11h30 et de 16h00 à 18h,
- Vendredi de 16h00 à 18h30
- Samedi de 10h à 11h30
- Horaires vacances : Mercredi matin et AM, heures habituelles, vendredi de 16h à 19h

MAIRIE

MAIRIE

Ouverte du lundi au vendredi de 8h45 à 12h et de 14h à 17h, fermée le jeudi après-midi.
Tél. : 04.76.45.11.10 – Fax 04.76.45.07.20
cretsenbelledonne@mairieceb.fr
www.cretsenbelledonne.fr
Le Maire reçoit sur rendez-vous.

AGENCE POSTALE COMMUNALE

Ouverte du lundi au vendredi de 8h45 à 12h.
Tél. : 04.76.45.11.10

PERMANENCE PARLEMENTAIRE DE CATHERINE KAMOWSKI

Député de l'Isère
1 rue Conrad Killian 38950 Saint-Martin-le-Vinoux
Tél. : 04.76.94.28.25
Mail : circo3805@gmail.com